PORTRAIT-SERIGNE CHEIKH SIDY MAKHTAR MBACKE

L'homme du consensus

Par El Hadji Cheikh Anta SECK

Le 1er juillet 2010, suite au rappel à Dieu de Serigne Bara Fallilou Mbacké, Serigne Cheikh Sidy Makhtar devenait le second petit fils de Bamba à hériter du khalifat de Touba. Pourtant, son accession au khalifat n'a pas été sa première expérience, parce qu'ayant auparavant, depuis le 22 mai 1990, été le Khalife de Serigne Mouhamadou Lamine Bara Mbacké, après le retour vers Dieu de son grand frère, Serigne Abdoul Aziz Bara.

C'est d'abord avec le khalifat de son père que Serigne Sidy Makhtar a posé les jalons de sa nature d'homme de consensus qu'il a toujours été. Il s'est ainsi évertué avec dévouement, à toujours bien sauvegarder l'œuvre de Serigne Bara, en appelant d'emblée toute la famille à l'unité ; mais également, en les protégeant. Il s'est imposé, dans cette voie, le dialogue et les échanges courtois avec tout le monde ; il fait toujours l'effort d'écouter avec grand soin le point de vue de chacun dans toutes ses décisions. A son arrivée au khalifat du mouridisme, le premier acte qu'il a posé, était d'appeler toutes les autres confréries à l'union des cœurs pour le triomphe éclatant de la religion musulmane. C'est pour cela, qu'au cours du premier Magal sous son magistère, toutes les familles religieuses du Sénégal ont répondu massivement à son appel.

Né en 1924 à Mbacké Kadior, et plus connu sous le nom de Serigne Cheikh Maty Lèye (ndlr : Sokhna Maty Lèye, du nom de sa mère), Serigne Sidy Makhtar a toujours affiché un recul par rapport aux choses de ce bas monde, en se consacrant à une formation religieuse et au mysticisme soufi, qui l'ont conduit à une connaissance exceptionnelle des domaines de l'agriculture, de l'élevage et surtout de l'éducation spirituelle, selon le modèle d'enseignement de son grand père et non moins fondateur du Mouridisme : Cheikh Ahmadou Bamba.

L'initiateur des sept «sooror» de la Grande Mosquée de Touba

La vie de Serigne Sidy Makhtar est parsemée d'actes et de faits qui illustrent de sa grandeur et de son engagement pour la cause de la religion musulmane. Et sur la longue liste des actes qui vont marquer à jamais l'histoire du Mouridisme, figurent l'accélération des travaux de la mosquée de Massalikoul Jinaane dans la capitale sénégalaise, et l'érection de deux autres minarets qui s'ajouteront aux cinq déjà existants de la Grande Mosquée de Touba.

A Mbacké Kadior, à Gouye Mbinde et à Nganda où il effectue sa retraite spirituelle, Serigne Sidy Makhtar Mbacké s'est distingué à travers l'entretien et a construction de mosquées. Les cimetières de Touba où est inhumé son père Serigne Bara Mbacké, a aussi fait l'objet de rénovation Et, à côté de l'aménagement effectué sur des terres pour y ériger des daaras dans un but d'apprentissage du Coran et une éducation spirituelle, chaque année, Serigne Sidy Makhtar Mbacké prend en charge tous les frais de dizaines de musulmans, toutes confréries confondues, pour les besoins du pèlerinage sur les Lieux saints de l'Islam : la Mecque.

Face aux politiques

Le khalife général des mourides n'est concerné par la politique ni de près, ni de loin, si ce n'est que par ses prières formulées à l'endroit des différents acteurs, quelle que soit leur appartenance au pouvoir ou à l'opposition. Ceci s'explique grandement par le fait qu'à chaque Magal, c'est un ballet politique indescriptible d'autorités civiles et militaires et de personnalités dans la ville sainte de Touba, pour solliciter les prières du Khalife général.
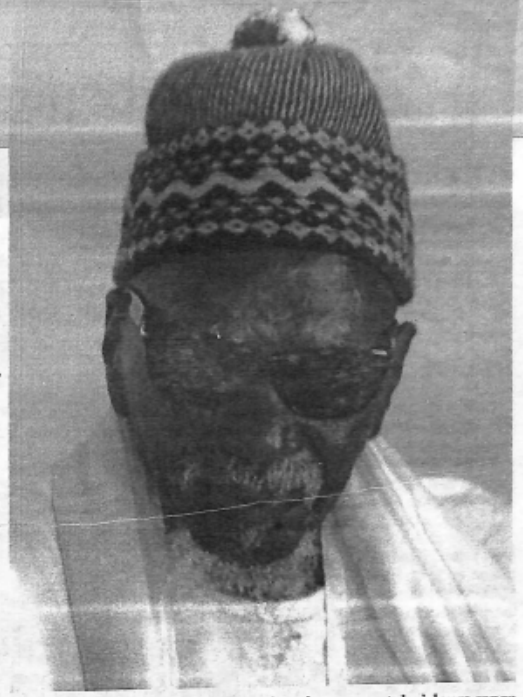
Ainsi, en grand rassembleur, Serigne Sidy Makhtar reçoit tout le monde avec toute la courtoisie et le même respect du à leurs rangs et à leurs distinctions. Lors de la dernière élection présidentielle, son discours raffermissant à l'endroit des hommes politiques pour la préservation de la paix sociale et de la stabilité, a été d'une grande importance dans l'issue du scrutin du 25 mars 2012.